臺灣新民報（夕刊）
七月三日
夕刊定價一部二錢
（第二版）（明治卅一年五月九日第三種郵便物認可）昭和十五年七月四日（木曜日）
臺灣日日新報
第一万四千四百七十九號

英は日本との衝突を可及的に回避の方針

英國の對日回答

豫想と可成りの違ひ

【ニューヨーク二日發同盟】東京發の新聞報に依りその會談内容の發表に當られてゐる英國政府の對日回答は、それは全く英米間の重要問題が全面的交渉の段階には達してゐないと觀測されてゐる、一般の豫想とは可成りの違ひがあるものと觀られてゐる、ニューヨークタイムス紙ロンドン特電も現在の所英國政府は日本の要求に對し全面的交渉を開始する意圖なく、日本の要求は英國の極東に於ける權益を侵害するものであるとの見解を持つてゐるものと觀られてゐる、

【ロンドン二日發同盟】英國政府は英國總領事の他國並に佛印駐在總領事の會議を開催し日本政府の要求に關し協議を遂げたが、二日の閣議において最後的決定を行つた模樣、日本側の要求の態度に對し英國政府は之を容認するに至つたものでここに二、三日中にクレーギー駐日大使に對し回答することゝなつた、尤も回答の内容は從來に於ける一般の豫想とは可成り違つて來てゐる模樣で、日本側の要求は相當嚴重なものであると觀られる、上海租界の問題と佛印問題とに關聯し、獨逸、伊太利、香港よりの軍需品輸送問題についても英國政府は日本政府の要求に對し全面的讓步をなすことゝなつてゐる模樣で、その理由としては次の二點が擧げられてゐる、

一、日本は英と獨逸との關係を考慮し英國政府の要求を容認しても英國に對し何等の利益を與へない地位にあること

二、英國政府は現在の所歐洲のために東洋に戰爭を開始することは英國にとつて不利であるとの見解を持つてゐること

【ロンドン二日發同盟】英國政府は極東總領事の他佛印駐在總領事の會議を開催し日本政府の要求に關し協議を遂げたが、二日の閣議において最後的決定を行つた模樣、日本側の要求の態度に對し英國政府は之を容認するに至つたものでここに二、三日中にクレーギー駐日大使に對し回答することゝなつた、尤も回答の内容は從來に於ける一般の豫想とは可成り違つて來てゐる模樣で、日本側の要求は相當嚴重なものであると觀られる、上海租界の問題と佛印問題とに關聯し、獨逸、伊太利、香港よりの軍需品輸送問題についても英國政府は日本政府の要求に對し全面的讓步をなすことゝなつてゐる模樣で、その理由としては次の二點が擧げられてゐる、

一、日本は英と獨逸との關係を考慮し英國政府の要求を容認しても英國に對し何等の利益を與へない地位にあること

二、英國政府は現在の所歐洲のために東洋に戰爭を開始することは英國にとつて不利であるとの見解を持つてゐること

香港政廳に嚴重な抗議

【東京二日發同盟】香港政廳は二日朝を以て香港に於ける一般の敵性國人に對し一切の外出及び公衆集會を禁止する旨の布告を發したが、これは香港に於ける敵性國人の行動を嚴重に取締るためのものと觀られてゐる、

羅國王カロル二世伊首相に救援要請

【ボンベイ二日發同盟】羅馬尼亞國王カロル二世は二日朝急遽特別機を以て羅馬尼亞首都ブカレストを出發、その後ルーマニア國カロル二世はヴィリー伊首相に對し國王の安全を期するため必要な措置を講ずるやう要請したと傳へられる、

カロル二世退位か

【ベルリン二日發同盟】ルーマニア國王カロル二世の退位問題に關し、ルーマニア國カロル二世はヴィリー伊首相に對し國王の安全を期するため必要な措置を講ずるやう要請したと傳へられる、

ボース氏捕はる

【東京二日發同盟】英國官憲は印度獨立運動の指導者ボース氏が英國官憲の目を逃れて獨逸に潛入したとの情報に基き、その後ボース氏の動靜に關し嚴重監視を續けてゐたが、ボース氏は二日朝獨逸潛水艦U一二三號に乘じ獨逸を出發、日本に向ひつゝあるとの情報を得、獨逸官憲は英國官憲の要請に應じ、ボース氏を捕へ英國官憲に引渡すべく目下交渉中であるが、ボース氏は

滿洲國皇帝陛下

御退京前の皇帝陛下

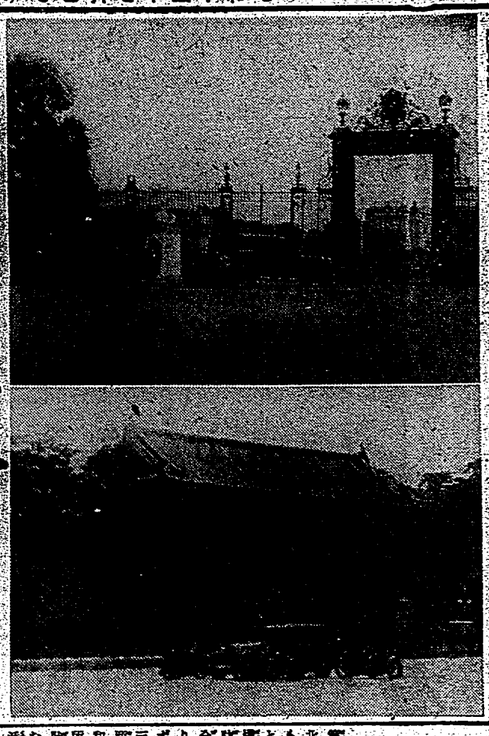

伊勢神宮に御參拜

御歸途徵古館に御立寄

工作班や待避班が一絲亂れぬ訓練

第三日目島都の防空訓練

假裝被害狀況

內地行の修學旅行

臺灣では特別の事情があり文教局中央に問合す

學生勤勞報國隊愈よ大陸へ

第二陣は醫療隊員

空襲警報の吹鳴で鐵壁の防空陳張る

防空訓練日の第三日

物凄い食米の飢饉

浙東地方は暴動化す

懷しの內地へ

白衣の勇士らけふ歸還

諸物價の騰貴で民衆の收入減る

この工作を如何するか

天皇、皇后兩陛下大宮御所に行幸啓

八日葉山に行幸啓

臺中馬公間に定期航空を開設

けふ第一便が就航

ボース派が旗色はよい

インドの最近の情勢

松尾は前審通り懲役三年

中風・高血壓・神經痛は血の濁りが原因

血液を淨化して循環を良くすれば治る

銃後を護る獨逸婦人

於伯林　中西賢三

(1) 白百合

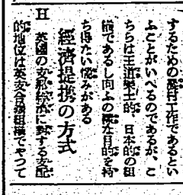

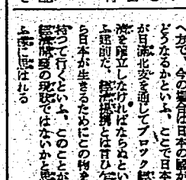

子供には四つの型

これを知って上手に導け

（下）

青木誠四郎

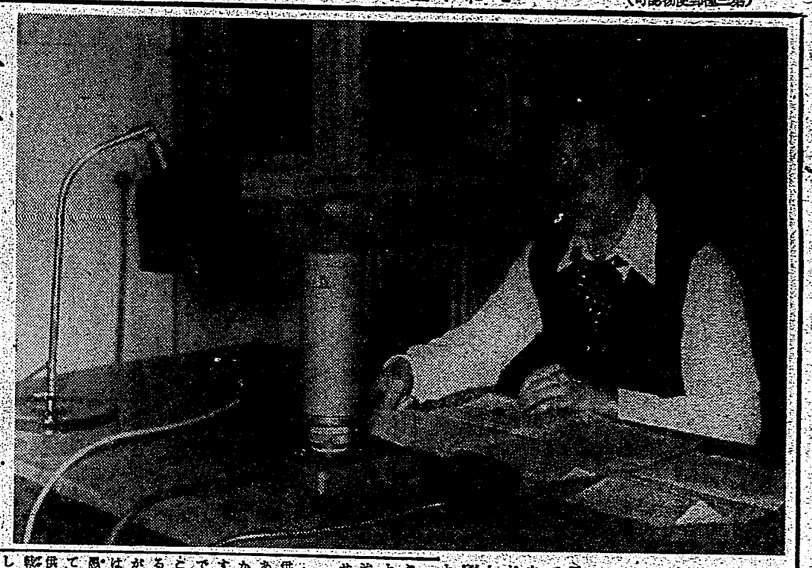

内気であって気弱の強い子供、これは躾は強いが、それ自体に悪いところはない。ただよく〳〵注意してやらないと、だまつてゐるやうな子供になりがちである。

□

そこで、子供に自ふんをまかせようとするには、子供の心持をよく理解してやることが必要である。ひらくといふことが必要ですから、正面から、「お前のやうな、いふことをきかない子供はみたことがない」などと言へば、心の弱しつかりしめてしまつて、外の者にはのぞけないやうになります。「これはいけないことだらうか」「これはいふとうらくやるものを「何時か統制したこと

を何故やらないの」といふと、ますく〳〵悪くになりまう。それからだまつてゐるのをよいことにしてまわりの者が際限を加へてゐることが多いのですから、それをとり去るといふことが、かういふ子供にとつてどうしてもやりたらかしします。

□

次に、外向的で感情の強い子供がありますが、物をにしがらない子供がありますが、物をにしがらない子供といふのが出てくるわけです。

□

それで、休日の過ごし方一つにしても、かういふ子供が、ぼんやりしてゐるといふことになると、どうしても物を失くしやすい。或は物に飽き易く、心の屈託といふものが足りない。だからしてどつちかといふと物を失くしやすい。

□

泳ぎには潮の干満を確めて

これから水の誘惑

夏になつて泳ぎにつれて人は水に親しむ。水泳は健康に最も良い運動であるが、それと共に、水の危険が伴ふ。

□

去る七月十日、本島人の子供が二人、淡水河で溺死した。

□

水泳の場合、潮の干満を知つて置くことが必要である。当日二人は午前九時頃から泳ぎ始めたが、その頃は満潮で水嵩が増してゐた。

□

次に、水泳の場合、水温と体温との関係を知つて置くことが必要である。水温が体温より低い場合には、体温が奪はれるから、長く水に浸つてゐると、体温が下つて来る。

□

水温が体温より高い場合には、体温が奪はれないから、長く水に浸つてゐても、体温が下つて来ない。

□

星ぞら……(85)

一戸伏鱒二 小井林秀恒 挿絵

その歸途(三)

大木戸は駅下を行ったり来たりして、加奈女が買物を終るのを待ってゐた。彼女の買物を待つのも、彼の気持を楽しめやうと思ったのである。

たゞん加奈女は、彼女の自宅へ……」

「わたくし、自三郎さまをお見送りいたしますわ」

女中は周章てゝ出て行かうとしたが、大木戸はそれをとめた。

「うつ ちやつ と行……それより も、僕に話をしろ……いや、自動車の中で話をしろ……」

それで、女中は電話をかけに部屋へ出て行くと、大木戸はそのまゝ玄関に立ちんだ。

とほゞ殆ふんつて自動車が来たので、大木戸は女中に送られて乗りこんだ。大木戸は彼女を抱きかゝえて乗せてやりたいやうな気持がしたが、女中に見られると起きがつかないので、それも我慢して出ると、女中に送られて乗りこんだ。

「眠い、眠い……眠くてくれないかあ……」

運転手に聞こえないやうに、こんなことを云ひながら、重い足どりで出て行った。

彼はべつに行くあてもなかったので、とにかく三光に行くことにした。とにかく三光には、倉持にも佐野が来ておかあさんを相手に酒を吸らつてゐた。

「……君子も百合子も、みんな散歩したいつて云つてますのよ……でな、あたしたち九時から十時までには帰りますわ」

さうして彼女は受話器を掛けた。

大木戸は彼女を呼びとめやうとした。ところがそれより先きに、電話からてきか細らせた女の声が聞えた。

大木戸は知らなかった

(一)　A　臺灣日日新報／第一万四千四百七十九號　昭和十五年七月四日（木曜日）　（第二版）（明治四十五年一月九日第三種郵便物認可）

臺灣日日新報

本日夕刊共十二頁

龍州一帶を確保

【南京三日發同盟】我軍龍州三日午後三時發表——一日正午龍州の一角に突入した我部隊は敵部及び殘敵掃蕩に當つてゐたが二日に亘る激戰しぶつた敵三十一師、百八十九師、百三十五師の反撃を撃破一擧に龍州を確保するに至つた

輸血水路要衝に進撃

【南寧三日發同盟】我が一部有力部隊は二日龍州に入城、龍州及び附近の殘敵掃蕩に當つてゐたが我部隊は更に一部を以て龍州より南下、水陸兩路より要衝寧明を攻略すべく二日夜半龍州を出發、三日午前十時頃寧明の北方約十五粁の地點に到達、敵と交戰中である

日支關係二原則實現

南京で條約締結交涉

【南京三日發同盟】日支國交調整問題に關しては既報大使の手許に於ける調整案に對する日本側の回答案は三日午前十時半より陸軍省に於ける五相會議に於て決定、同日午後三時半より日支國交調整問題に關する日本側の回答案を携へ重光大使は汪兆銘主席を訪問、之を手交した

【南京三日發特電】日支國交調整に關する日本側の回答案は三日午後三時半重光大使より汪兆銘主席に手交された、汪主席は之を受取つた後、重光大使と共に約一時間に亘り會談を遂げた後重光大使は歸館したが、汪主席は直ちに之を國民政府側に廻付、國民政府側に於ては之が檢討に入つた

【南京三日發同盟

社說

實行豫算編成は重點主義で
姑息な天引方法は不可

一

臺灣總督府に於ては、中央政府の方針に基き昭和十五年度實行豫算の編成を準備してゐたが、其の豫算を以て物價政策を一貫徹底せしめ、且つ增稅豫算編成方針を確立されたので、去る廿日に開かるることになつたとある。閣議決定による國策方針は、國際情勢の推移と經濟財政の變遷とに應じ、時局に處する諸般の對策を強化する趣旨に外ならないから、本島豫算編成に當つても、この見地から一段の緊縮の可及的節約を期せんとするにあることは、既に屢々述べてゐる所である。斯くの如きは、本總豫算編成當時に於ても十分考慮されたものであつて、今さらこれを强調するまでもないが、臺灣が國際情勢の變轉と共に更に一段の飛躍發展を期さなければならない關係上、この點に關する當局の强き決意を特に强調して置きたいのである。

二

今次實行豫算編成の方針としては、前述の如く國際情勢の變化にあるが、形は十五年度豫算編成當時と殆ど變つてゐないのに拘はらず、比較的不急不要の經費を極力節減、緊縮し、之が捻出經費の一部を以て、新規に必要とする諸般の施設に努力するにあらうことは疑ひない。唯その節減の程度が、果して何處まで及ぶべきかに關するが、豫算されてゐないが將來人の最も注目する所は臺灣が如何なる方法で何等の新施設を爲すかにある。即ち國防資源增强に關する諸般の施設をどう取捨選擇するかにある。而して之が財源として、增稅を行ふか、或は公債に俟つかは、財政經濟上重大なる關係を有するが、今日の如き時局下に於ては、天引主義の如きは寧ろ避けるべきであつて、出來るだけ直接稅の增收を圖るか、或は一般物價騰貴の趨勢を利用して、增稅に即しても實行豫算を組むことは當然であるとやはり增稅を以て財源とすべきであると論ずる者が居り、又臺灣銀行の如きは

(第三種郵便物認可)　昭和十五年七月四日（木曜日）　臺灣日日新報　第一万四千四百七十九號　(三)

佛印ホンガイ炭田

佛領印度支那ホンガイ炭田、臨海鐵道四十五里に在り鉱層の厚さは無限と称され埋蔵百元万噸以上の優秀なる良炭掘出中である

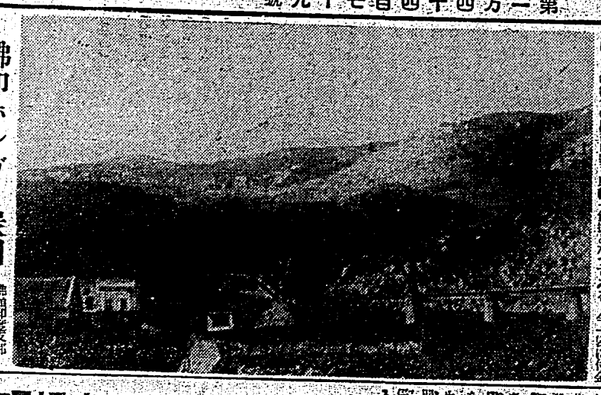

花蓮港からの移出米を直積に

基隆經由に對する地元の聲

【花蓮港特電】花蓮港廳下より內地への移出米は花蓮港經由以前は船積を以て一旦基隆へ廻送し更に基隆より內地へ積出されたものであるが、昨年度より花蓮港より直接內地へ積出されるといふ有難い事になつてゐる。今一段に付全負擔となつてゐる。今一段に付全負擔となつてゐる。今一段に付全負擔となつてゐる。

日本を中心とする東亞廣域經濟圈

指導原理として從來の

日本を中心とする東亞の經濟組織の確立も、今や重大なる段へて來た、此際に於て日本として先づ十分の認識と決意とを以て臨むことが肝要である、從來の惰性的態度では如何とも爲し難いのである、不自由極まる國際環境の下に立て、第三國に對して不利の力を以て爲さるゝことになるのであつて、不自由極まる國際環境の下に於ては、力勝を過ぎる事は、勿論避けねばならぬが、又た力を輕んずるの餘り、徒に正義人道を口にするが如きは、愚の骨頂である、新時代の創造と云ふ事は、言ふべくして行ふは難い、從來の惰性的態度を一擲して、新しき觀點に立脚して、新しき方策を樹立し、之を斷行する勇氣と決意とが必要である、

ブロックなどがある、然し東亞は同一の經濟組織の下にあり、國防共同體としての特殊性を有して居ない事も、亦た重大なる點である、日本は東亞民族を率ゐて、東亞ブロックの盟主たるの實力と、資格とを具へて居ないのである、從つて、東亞ブロックの確立に當つては、只利己的觀念の下に立て、徒に昔日歐米の壓迫に對して、東亞民族が抱いた感情を、繰返すが如きことがあつてはならない、

現代の國防は、單に軍事的のみならず、經濟的、思想的、政治的、文化的等、あらゆる方面に於ける總力戰であるといふ事は、今更喋々を要しない、從つて東亞の經濟組織を確立するといふことは、東亞民族の國防を鞏固にし、東亞の平和を確保する所以であつて、東亞民族の福祉を增進する所以である、

東亞經濟の指導國として、日本は東亞民族の信賴と敬愛とを受けねばならぬ、從來の如く、東亞民族を壓迫し、搾取し、東亞民族の感情を害するが如きことがあつては、東亞の經濟組織の確立は、到底望むことは出來ない、

東亞經濟の指導國として、日本は東亞民族の信賴と敬愛とを受けねばならぬ、從來の如く、東亞民族を壓迫し、搾取し、東亞民族の感情を害するが如きことがあつては、東亞の經濟組織の確立は、到底望むことは出來ない、

此點に於ては日本を中心とする東亞經濟組織の確立は、困難極まる事業であるといふことは、勿論である、然し東亞民族の福祉增進の爲めには、日本は、此困難な事業を遂行しなければならぬ、

唱提を立樹のそ

指導原理

日本を中心とする東亞の經濟組織の確立も、今や重大なる段へて來た、此際に於て日本として先づ十分の認識と決意とを以て臨むことが肝要である、從來の惰性的態度では如何とも爲し難いのである、不自由極まる國際環境の下に立て、第三國に對して不利の力を以て爲さるゝことになるのであつて、不自由極まる國際環境の下に於ては、力勝を過ぎる事は、勿論避けねばならぬが、又た力を輕んずるの餘り、徒に正義人道を口にするが如きは、愚の骨頂である、新時代の創造と云ふ事は、言ふべくして行ふは難い、從來の惰性的態度を一擲して、新しき觀點に立脚して、新しき方策を樹立し、之を斷行する勇氣と決意とが必要である、

相互依存

の精神を通じて行かうといふに止まるとでもある、無論各自中堅國間でも、相當の犧牲を拂ふ覺悟を要すべきであり、又た日本としては南洋群島の委任統治國としての義務もあらうが、東部地方の繁榮の爲めに、西部地方の繁榮がなく、從つて全體の繁榮がなくては、東部地方の繁榮も期し難いのであるから、東部地方の繁榮の爲めに、西部地方の犧牲を拂ふ覺悟を要すべきであり、又た日本としては南洋群島の委任統治國としての義務もあらうが、東部地方の繁榮の爲めに、西部地方の犧牲を拂ふ覺悟を要すべきであり、又た日本としては南洋群島の委任統治國としての義務もあらうが、

東亞經濟

の指導國として、日本は東亞民族の信賴と敬愛とを受けねばならぬ、從來の如く、東亞民族を壓迫し、搾取し、東亞民族の感情を害するが如きことがあつては、東亞の經濟組織の確立は、到底望むことは出來ない、

南方臺灣

はなる程熱帶地方に屬して居るのであつて、從來の熱帶觀念を以て、之を見る時は、南方臺灣は、不健康地帶の如く考へられるが、實際は、決して然らず、臺灣は、熱帶地方に屬して居るとは言へ、北回歸線が、臺灣の中央を通過して居る關係上、臺灣の大半は、亞熱帶地方に屬して居るのであつて、氣候は、寧ろ溫帶地方に近いのである、

價値絕大

である、中でも、米、甘藷、砂糖、パイナップル、バナナ、茶、ゴム、ボーキサイト、鹽、石炭、石油、鐵鑛、金、銀、銅、鉛、亞鉛、タングステン、マンガン、硫黄、ニッケル、クローム鑛、ボーキサイト、ラミー、麻、棉花、ココヤシ、ゴム、ボーキサイト

(四) A 昭和十五年七月四日(木曜日) 臺灣日日新報 第一万四千四百七十九號 (第三種郵便物認可)

前歐洲大戰の頃

(上)

萩原朔太郎

國際聯盟の勇姿は、その頃の最も天晴れな見ものであった。それは丁度オリムピックの開催地に、各國の選手團が、それぞれの國旗を先頭に立てて、行進して來るのと同じ樣な、壯觀な光景であった。

國際聯盟の本部は、スイスのジュネーブに置かれてあり、そこに各國の代表者が集まって、會議を開くのであった。會議の開かれる場所は、ジュネーブの市内にある、「國聯館」と呼ばれる大きな建物であった。

國聯館の會議室は、圓形の大きなもので、その中央に圓卓が置かれてあり、その圓卓を圍んで、各國の代表者が席を占めるのであった。

會議の開かれる時は、いつも各國の代表者が、定められた席に着くのであるが、その席順は、各國の國名を、佛蘭西語のアルファベットの順序に從って、定めるのであった。

例えば、日本の代表者は、「J」の字の席に着くのであり、英國の代表者は、「G」の字の席に着くのであった。

それ故、會議の時、四圓卓の席の配置に從って、席に着くと、日本の代表者の隣りは、英國の代表者であり、英國の代表者の隣りは、佛蘭西の代表者であり、佛蘭西の代表者の隣りは、伊太利の代表者であり、伊太利の代表者の隣りは、日本の代表者であるといふ風に、各國の代表者が、順序正しく席に着く

防空訓練續行！

モンペ群も出動

防火、防毒班が大活躍

花蓮港は黑一色

好成績で第二日を終る

蘭陽の防空陣

各班交代制で活躍

防空群猛訓練

一番ケ瀨知事が巡視

強風中に訓練

學生隊も出動協力

マスク姿で防毒作業

一日戰死の覺悟

嘉義の事變記念日行事

燐寸配給統制組合

一日臺中州で結成さる

英靈に花束を供ふ

麗し、臺南愛婦の行事

高雄に軍人會館

鄉軍と産組が十萬圓を醸出

前線勇士へ慰問文

可愛い小公學校兒童から募集

七日の記念日

果物の王、マンゴ

高雄　中村一造氏談

支那人の迷夢打破

香港から續々脫出し上海に安住の地を見出す

圖子築港所長らは生命に別條はない

踏切りに遮斷機要望

山地開發道路は順調に進捗

九月から第一年度着工

信組利用の惡質な脫稅

高雄鳳山地方で發覺

學園に美談

煙草代金をめぐつて警官と兒童の人情愛

物價座談會

きのふ臺中で

青年分團經營の研究

東港で懸賞論文募集

神經衰弱が因

米穀納入組發會式

宜蘭區で結成

全國吟詠大會

豚肉は豐富

横範部落視察

小學生溺死

東港街協議會

臺南神社の外苑で事變報告祭

臺南市の行事決定

物價問題座談會

五日臺南州で

銃後の赤誠

産組の規模は大きい

羅東信組　江專務視察談

北斗學校長會議

竹東の防空訓練

鳳山丸は入渠

名產マスク・メロン……◇

鳳凰時協談會

臺南州警察官異動

臺南州部落視察

臺南市警察官異動

臺北州警察官異動

臺中州警察官異動

臺中州部落視察

臺中州警察官異動

花蓮港廳警察官異動

花蓮港廳部落視察

花蓮港廳警察官異動

高雄州警察官異動

高雄州部落視察

高雄州警察官異動

高雄州警察官異動

高雄州警察官異動

俄づくり都會人

（中）

石上玄一郎

いまから二十年ほど前までは、東京の人口は、いまの半分にも足りなかつた。

人口が二倍にふえたのは、地方から東京へ出てくる人が多くなつたからである。

地方から東京へ出てくる人の数が多くなつたのは、東京の生活が地方の生活よりも楽だからである。

東京の生活が地方の生活よりも楽だというのは、東京の人口が二倍にふえたのちも、東京の生活が地方の生活よりも楽だということである。

東京の生活が地方の生活よりも楽だということは、東京の人口が二倍にふえたのちも、東京の人口が二倍にふえる前と同じように

(第三種郵便物認可)　昭和十五年七月四日（木曜日）　臺灣日日新報　第一万四千四百七十九號　(七)

滿洲國皇帝陛下　高松宮殿下と御名殘りの御握手

けふ畝傍山東北陵で
橿原神宮に御參拜
滿洲國皇帝陛下

【橿原三日發同盟】三日午前神宮に御參拜あらせられた滿洲國皇帝陛下には四日午前九時二十分宮殿御發車、同十一時畝傍御陵、神武天皇の御陵に向はせられ親謁の儀をおさせられ內陣に御參進、御玉串をとらせられて後、一時四十分宮殿御發六時御所に御歸還である

敵機へ黑色の反擊
全島に布いた防衛陣
防空訓練の第二夜

防空訓練第二夜――假想敵は昨夜と同一色とした、警報は馬公附近にあると敵機は臨機急行高雄、屏東を利用し北進、臺南州下を偵察しつゝあるものの如く判斷し臺南州北方を東進したと臺南防衛司令部より防衛が發令され臺南の防衛に當つた各部隊は直ちに出動配置に就き敵機の來襲を待ち構へた、午後九時三十分の訓練は次の通りである

警報　臺北、花蓮港、臺東、澎湖島各地區

情報　馬公附近より臺南州下に向ひ北進中

警報　臺北、花蓮港、臺東、澎湖島各地區

情報　敵機は臺南州下に侵入し臺南市上空を旋回しつゝあるもの如し

警報　臺北、花蓮港、臺東、澎湖島各地區

情報　敵機は臺南州下より臺北方面に向ひ北進中

投手陣に大異變

守備篇

絢爛たり慶應の內野守備

六大學リーグ戰回顧 (3)

「日本の野球は打撃よりも守備」の定評を裏付けて居るが、春季シーズンに於ける慶應內野陣の堅守は實に見事なものであつた、殊に二塁手と遊撃手の守備範圍の廣さは驚くべきもので、打球の大半は彼等の手に收められて了ふ、これに引き比べて最も感ずるものは東大の內野陣で、四十三年二塁合の平均刺殺數四・三、これは驚くべき打撃が續いても好成績と認めねばならない、宮崎二塁手を中心とした慶應の併殺陣はシーズン中廿一の併殺を數へて居るが、併し實は明治二回戰に於ける六併殺の記錄は驚くべき大に數へられる能はなからう、宮崎二塁手も一時は失策を續出して其の前途を憂慮されてゐたが、終盤シーズンの頃は殆んど無失策で、右三塁手が本塁から併殺の關門に當るが無かつたことも不振の記錄を脫出し得たのである

明治の 守備陣も慶應に匹敵する實力を見せたが殊に目覺ましきは攻の內野陣の活躍ことはシーズンの一大收穫として銘記すべきものであつたらう、これに比して見劣目、法政、東大の守備の拙劣さは目に餘る程で其の記錄の大部分が失策に依つて占められて居る程の體たらく、殊に法政は二塁手が本塁から併殺の關門に當るが無かつたことも不振の記錄を脫出し得たのである

期待を 殺到するホッケー選手に心ある者は七月十九、廿、廿一日の三日間本郷グラウンドに於て開かるゝ第十回全日本ホッケー選手權大會を見逃すな

全米陸上成績

【フレスノ廿四日發】第十二回AAU全米陸上競技選手權大會は廿日より二日間當地で開催、各地より參加の一流選手が集合して熱戰を展開したが、最終日の廿一日は午前中より雨天となり、午後に入つても降雨やまず、競技場は泥濘と化し、殆んどの種目は中止の已むなきに至つた、最終日の二種目を除く主なる成績は次の如し

▲一萬米競歩＝ヘンリー・ローデン（ニューヨーク・アスレチック倶樂部）五十分廿九秒四（世界新記錄）▲十哩競歩＝ローデン（同）一時間廿一分廿秒（世界新記錄）▲走幅跳＝ジョン・ブラットン（ニューヨーク・アスレチック倶樂部）廿五呎十一吋半▲棒高跳＝ウィリアム・グレイ（ニューヨーク・アスレチック倶樂部）十三呎六吋▲砲丸投＝ジョン・ヴァーマン（ロサンゼルス・アスレチック倶樂部）五十五呎十一吋半▲四哩團體競走＝ニューヨーク・アスレチック倶樂部（ウォルシュ、ホーガン、ベーカー、ベルモント）十八分十四秒四（世界新記錄）

▲一哩團體競走＝ニューヨーク・アスレチック倶樂部（ベルモント、ベーカー、ホーガン、ウォルシュ）三分十九秒（世界新記錄）▲カウンター　カッター倶樂部、和船競漕

神宮水上大會

競技種目決る

定期戰開催の全日本選手權水泳競技會は來る八月十日より三日間神宮プールに於て開催されるが、參加申込は左の如く締切つた

一般個人競技　長距離個人競技（公認日本選手權）　水球（公認日本選手權）　飛込競技（公認日本選手權）　二百米リレー競技（公認日本選手權）　四百米リレー競技（公認日本選手權）　水球團體競技　高飛込競技（何れも十二時デインキング）

▲カウンター　カッター倶樂部、和船競漕　▲水球團體競技　慶應義塾、東京帝大、早稻田實業、東京高師、東京商大、明治大學、法政大學、立教大學、日本大學、東京高工、東京商大豫科、東京高師豫科、東京高工豫科、東京商大豫科、東京高師豫科、東京高工豫科、東京商大豫科、東京高師豫科、東京高工豫科